

JBX 船舶基本情報登録(内航船)

ファイル(F) 編集(E) 表示(V) 業務(W)

システム識別  
海上

入力情報特定番号

添付ファイル  
ファイル名 サイズ

9:登録

業務メッセージ  
コード 内容 処置

業務固有情報

VKSYAD02

処理区分\* 9 (9:登録)

4船舶コード:  
登録する船舶基本情報のコールサインまたは船舶  
番号を入力する。

6船舶種類コード:  
府省ポータル「船舶種別コード」を参照。  
またはマスタ参照機能を使用。

7船舶国籍コード:(国連LOCODE・上2桁)  
府省ポータル「国コード」を参照。  
またはマスタ参照機能を使用。

船舶コード\* 名称(J)\*

種 類\* 国 籍\*

船 籍 港 名称

総トン数\* t

航行速度 ノット

船の全長 m

重量トン数 t

記事欄

ファイル(F) 編集(E) 表示(V) 業務(W)

送信(S)

システム識別  
海上

入力情報特定番号

添付ファイル  
ファイル名 サイズ

入力項目ガイド

船舶コード\*

船舶コード:  
事前登録した船舶基本情報を訂正する場合に、訂正を行いたい船舶の船舶コードを入力する。(事前に基本情報が登録されていれば、その情報を繰り返し活用可能) 呼び出された情報は、「JB Y 船舶基本情報訂正(内航船)」の初期値として設定される。

業務メッセージ

コード	内容	処置
-----	----	----

業務固有情報

VKSYAD02

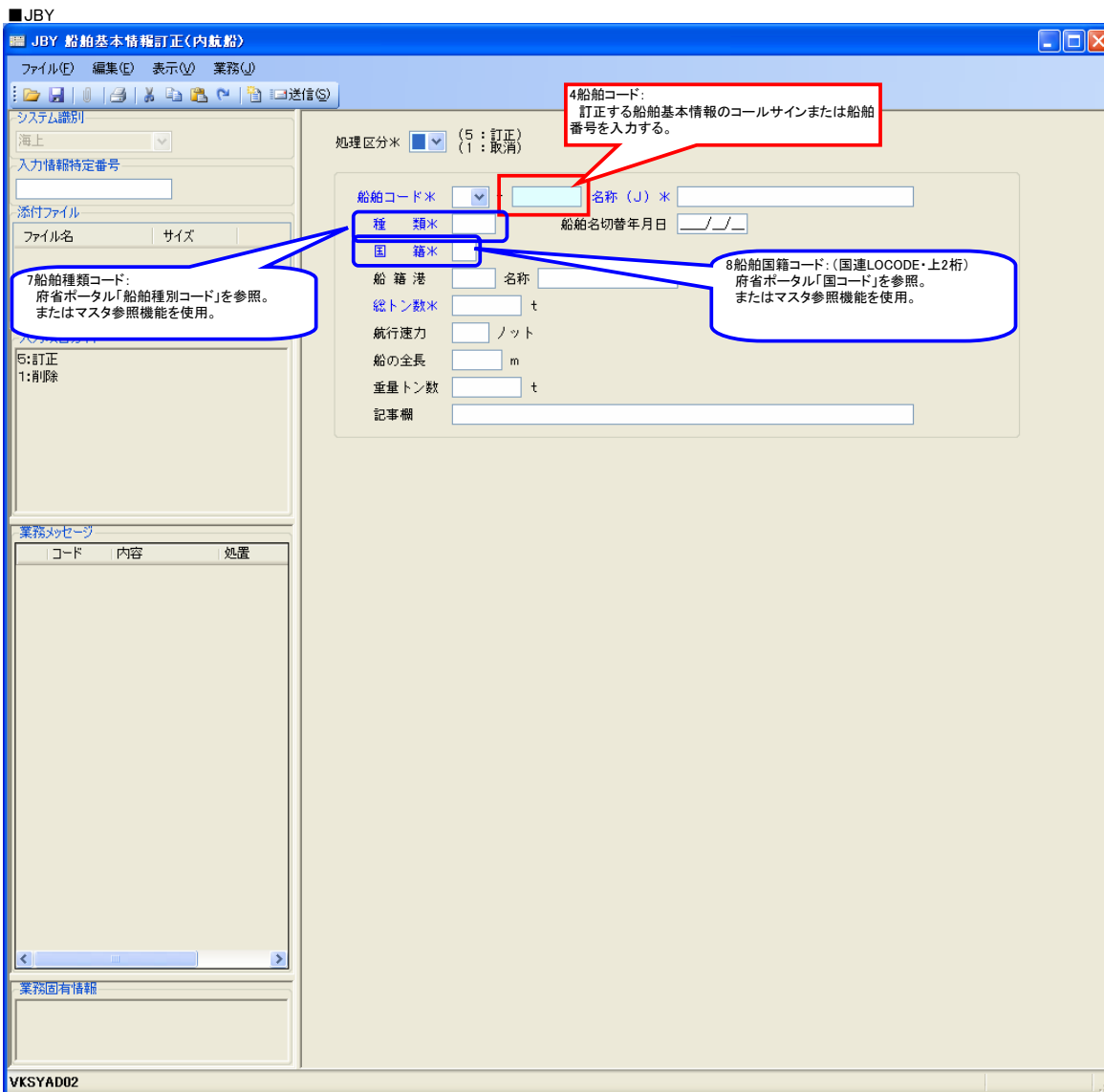

システム識別

海上

入力情報特定番号

添付ファイル

ファイル名	サイズ
-------	-----

入力項目ガイド

船舶コードの入力がない場合は必須入力

業務メッセージ

コード	内容	処置
-----	----	----

業務固有情報

2入港前統一申請番号:  
訂正を行う場合など、過去に申請した内容を「JPT 入港前統一申請等(内航船)」の初期値として設定したい場合に、呼び出したい申請手続の受付番号11桁を入力する。

入港前統一申請番号  
船舶コード

3船舶コード:  
事前登録した船舶基本情報を「JPT 入港前統一申請等(内航船)」の初期値として設定したい場合に、呼び出した船舶の船舶コードを入力する。  
入港前統一申請番号と船舶コードの双方が入力された場合は、船舶コードの入力は無視される。

3入港届提出番号:  
訂正、取消を行う場合に、その対象となる申請  
手続の受付番号11桁を入力する。

システム識別

海上

入力情報特定番号

入力情報特定番号:  
任意の10桁の値を入力できる。  
送受信一覧の「入力No」に表示される  
ため、申請の識別用に用いると便利。

(9:登録)  
(5:訂正「宛先追加を含む」)  
(1:取消)

入港前統一申請番号

添付ファイル

ファイル名 サイズ

入力項目ガイド

添付ファイル:  
港湾関連手続においては、ファイ  
ルを添付することはできない。

- |       |                                     |              |          |                                     |         |
|-------|-------------------------------------|--------------|----------|-------------------------------------|---------|
| 港湾管理者 | <input checked="" type="checkbox"/> | 係留施設等使用許可申請書 | 港長       | <input checked="" type="checkbox"/> | 係留施設使用届 |
| 港長    | <input checked="" type="checkbox"/> | 危険物荷役許可申請書   | 港長       | <input checked="" type="checkbox"/> | 移動許可申請書 |
| 港長    | <input checked="" type="checkbox"/> | 危険物運搬許可申請書   | 港内信号所等   | <input checked="" type="checkbox"/> | 事前通報    |
| 港長    | <input checked="" type="checkbox"/> | 停泊場所指定願      | 海上交通センター | <input checked="" type="checkbox"/> | 航路通報    |

書類提出先

港湾管理者 KWYOS500 港長 KWJCG024 海上交通センター KWSMT010

12-14官署コード:  
申請先の利用者IDを入力する。  
府省ポータル「①申請先官署コード」を参照。

業務メッセージ

コード 内容 処置

業務固有情報

係留施設等使用許可申請 危険物荷役許可申請 危険物運搬許可申請 停泊場所指定願 係留施設使用届 移動許可申請 事前通報

ファイル(F) 編集(E) 表示(V) 業務(W)

システム識別  
海上

入力情報特定番号

添付ファイル  
ファイル名 サイズ

入力項目ガイド

業務メッセージ

コード 内容 処置

係留施設等使用許可申請 危険物荷役申請 危険物運搬許可申請 停泊場所指定

船舶基本情報  
船舶コード\* 1 77777777 名称(J)\* 船舶名-----E  
種類\* T69 国 籍\* PA  
総トン数\* 1234.5 18船舶種類コード: 987654.32 t  
船の全長\* 123.4 府省ポータル「船舶種別コード」を参照。またはマスタ参照機能を使用。  
最大喫水(運搬中)\* 12.34

申請担当者情報  
申請担当者名(J)\* 申請者担当者名  
電話番号\* <147>-----1-----

37仕出港コード(※): (国連LOCODE)  
39前港港コード(※): (国連LOCODE)  
42次港港コード(※): (国連LOCODE)  
72最終仕向港コード(※): (国連LOCODE)  
府省ポータル「全体(港コード)」または「日本の港(港コード)」を参照。またはマスタ参照機能を使用。

仕出港\* JPTMK 名称 SHIDASHIKOUNAME----E 前港港 JPYOK 名称 ZENKOUNAME-----E  
次港港 JPYOK 名称 JIKOUNAME-----E 仕向港\* SCSIN 名称 SAISHUSHIMUKEKOUNAME

入港港\* JPKWS  
着岸(予定)場所\* KH01C 着岸(予定)日時\* 2008/07/04 - 14:30  
移動前停泊場所 XONRC 47着岸(予定)場所コード:  
54移動前停泊場所コード:  
57移動後場所コード:  
府省ポータル「バースコード」を参照。またはマスタ参照機能を使用。  
移動後停泊場所 XK2XC

45入港港コード: (国連LOCODE)  
府省ポータル「日本の港(港コード)」を参照。またはマスタ参照機能を使用。

代理店情報  
船舶代理店(J) 船舶代理店名称 8 9 0  
住所(J) 船舶代理店住所 8 9 0  
電話番号 DAIRITEN-TEL-----E

船舶運航者情報  
船舶運航者 2 - KSEN  
名称(J) 船舶運航者名称 8 9 0  
住所(J) 船舶運航者住所 8 9 0  
国 JP 32船舶運航者国コード: (国連LOCODE+上2桁)  
府省ポータル「国コード」を参照。またはマスタ参照機能を使用。

(※)バスケットコード入力可  
コード一覧に存在しない情報を入力したい場合、バスケットコードを利用する。例えば港コードの場合、「国名コード(2桁)+ZZZ(3桁)」を入力することでシステム側がバスケットコードと認識するので、コード右の入力フォームに任意の値を入力する。  
(バスケットコード以外を入力する場合は、右の入力フォームに入力する必要はない。)

1の場合]29船舶運航者コード  
内航海運業法第3条の許可番号。  
2の場合]29船舶運航者コード:(SCAC)  
船舶基本情報登録(VBX)時に入力した船会社コード(SCAC)を入力する。

運航区分\* I 定期不定期別\* CTR 使用形態区分\* 1  
着岸総則 VOT 貨物内の危険物の有無\* C

陸揚貨物(入港予定港)  
1 形態 10 数量 1000000.01 - TNE 106入港予定港における陸揚貨物形態コード:  
府省ポータル「貨物形態」を参照。  
2 形態 10 品名(J) 入港予定港における陸揚貨物品名-----2-----3---E<002>  
数量 1000000.02 - TNE  
3 形態 10 品名(J) 入港予定港における陸揚貨物数量の単位コード:  
単位が個・台の場合は入力不要。  
TEN:トン  
数量 1000000.03 - TNE

船積貨物(入港予定港)  
1 形態 7 品名(J) 入港予定港における船積貨物形態コード:  
府省ポータル「貨物の種類」を参照。  
数量 1000000.01 - TNE  
2 形態 7 品名(J) 入港予定港における船積貨物数量の単位コード:  
単位が個・台の場合は入力不要。  
TEN:トン  
数量 1000000.02 - TNE  
3 形態 7 品名(J) 入港予定港における船積貨物数量の単位コード:  
単位が個・台の場合は入力不要。  
TEN:トン  
数量 1000000.03 - TNE

115(被)接舷船舶コード:  
コールサインまたは船舶番号を入力する。

(被)接舷船情報  
1 船舶コード 2 - SETSUGENI 名称(J) (被)接舷船名--0-----5E<01>  
2 船舶コード 2 - SETSUGENI 名称(J) (被)接舷船名--0-----5E<02>  
3 船舶コード 2 - SETSUGENI 名称(J) (被)接舷船名--0-----5E<03>

備考(J) 備考-----1-----2-----3-----4-----5-----6-----7

システム識別

海上

入力情報特定番号

添付ファイル

ファイル名 サイズ

入力項目ガイド

業務メッセージ

コード 内容 処置

業務固有情報

VKSYAD01

(9 : 登録)

係留施設等使用許可申請 | 危険物荷役許可申請 | 危険物運搬許可申請 | 停泊場所指定願 | 係留施設使用届 | 移動許可申請 | 事前通報

船舶基本情報

船舶コード\* 1 - 77777777 名称(J)\* 船舶名-----E  
 種類\* T69 国 籍\* PA  
 総トン数\* 123456.78 t 重量トン数 987654.32 t  
 船の全長\* 123.45 m 最大喫水(運搬中)\* 12.34 m  
 船長名(J)\* 内航船申請船長名90-----2-----3-----E

申請担当者情報

申請担当者名(J)\* 申請者担当者名--0-----5---E  
 電話番号\* <147>----1-----

入港港情報

入港港\* JPKIIS  
 着岸(予定) 場所 KH01C 日時 2008/07/04 - 12:00  
 離岸(予定) 場所 日時  
 びょう泊(予定)(自) 場所 NK1XC 日時  
 びょう泊(予定)(至) 場所 日時

代理店情報

船舶代理店(J) 船舶代理店名称890-----2-----E  
 住所(J) 船舶代理店住所890-----2-----3-----E  
 電話番号 DAIRITEN-TEL-----E

船舶運航者情報

船舶運航者 2 - KSEN  
 名称(J) 船舶運航者名称890-----2-----3-----E  
 住所(J) 船舶運航者住所890-----2-----3-----E  
 電話番号 TEL12345678901234567

荷役情報

期間(自)\* 2008/07/04 - 12:30 (至)\* 2008/07/04 - 14:00  
 業者名(J)\* 内航船荷役業者名90-----2-----3-----E  
 電話番号\* <147>----1-----2

備考(J) 備考-----1-----2-----3-----E

備考-----4-----5-----6-----7

45入港港コード:(国連LOCODE)  
 府省ポータル「日本の港(港コード)」を参照。  
 またはマスタ参照機能を使用。

47着岸(予定)場所コード:  
 50びょう泊(予定)場所コード:  
 府省ポータル「バースコード」を参照。  
 またはマスタ参照機能を使用。

【1の場合】29船舶運航者コード  
 内航海運業法第3条の許可番号。  
 【2の場合】29船舶運航者コード:(SCAC)  
 船舶基本情報登録(VBX)時に入力した船会社コード(SCAC)を入力する。

システム識別

海上

入力情報特定番号

添付ファイル

ファイル名 サイズ

入力項目ガイド

1.コールサイン

2.船舶番号

業務メッセージ

コード 内容 処置

業務固有情報

VKSYAD01

(9:登録)

係留施設等使用許可申請 | 危険物荷役許可申請 | 危険物運搬許可申請 | 停泊場所指定願 | 係留施設使用届 | 移動許可申請 | 事前通報

船舶基本情報

船舶コード\* 1 - 77777777 名称(J)\* 船舶名-----E  
 種類\* T69 国 籍\* PA  
 総トン数\* 123456.78 t 重量トン数 987654.32 t  
 船の全長\* 123.45 m 最大喫水(運搬中)\* 12.34 m  
 船長名(J)\* 内航船申請船長名90-----2-----3-----E

申請担当者情報

申請担当者名(J)\* 申請者担当者名--0-----5---E  
 電話番号\* <147>----1-----2

代理店情報

船舶代理店(J) 船舶代理店名称890-----2-----E  
 住所(J) 船舶代理店住所890-----2-----3-----E  
 電話番号 DAIRITEN-TEL-----E

船舶運航者情報

船舶運航者 2 - KSEN  
 名称(J) 船舶運航者名称890-----2-----3-----E  
 住所(J) 船舶運航者住所890-----2-----3-----E  
 電話番号 TEL12345678901234567

【1の場合】29船舶運航者コード  
 内航海運業法第3条の許可番号。  
 【2の場合】29船舶運航者コード:(SCAC)  
 船舶基本情報登録(VBX)時に入力した船会社コード(SCAC)を入力する。

荷役情報

荷役業者名(J)\* 内航船荷役業者名90-----2-----3-----E  
 電話番号\* <147>----1-----2  
 積込期間(自)\* 2008/07/04 - 10:45 (至)\* 2008/07/04 - 11:15  
 荷卸期間(自)\* 2008/07/04 - 11:20 (至)\* 2008/07/04 - 11:45

運搬情報

運搬期間(自)\* 2008/07/04  
 運搬区間(自)\* XXXK1C 名称-----5-----6-----7  
 運搬区間(至)\* XXXK2C 名称-----5-----6-----7  
 運搬区間経路 <143>----1--  
 運搬目的\* 07

139運搬区間(自)施設コード:  
 141運搬区間(至)施設コード:  
 府省ポータル「パスコード」を参照。  
 またはマスタ参照機能を使用。

134運搬目的のコード:  
 府省ポータル「港長/港湾管理者/検疫所/入国管理局(統一目的のコード)」を参照。

備考(J) 備考-----1-----2-----3-----E  
 -----4-----5-----6-----7



システム識別

海上

入力情報特定番号

添付ファイル

ファイル名 サイズ

入力項目ガイド

1コールサイン  
2船舶番号

45入港港コード:(国連LOCODE)  
府省ポータル「日本の港(港コード)」を参照。  
またはマスタ参照機能を使用。

業務メッセージ

コード 内容 処置

業務固有情報

(9:登録)

係留施設等使用許可申請 危険物荷役許可申請 危険物運搬許可申請 停泊場所指定願 係留施設使用届 移動許可申請 事前通報

船舶基本情報

船舶コード\* 1 - 777777777 名称(J)\* 船舶名-----E  
種類\* T69 国 籍\* PA  
総トン数\* 123456.78 t 重量トン数 987654.32 t  
船の全長\* 123.45 m 最大喫水(運搬中)\* 12.34 m  
船長名(J)\* 内航船申請船長名90-----2-----3-----E

\* 申請者担 46入港目的コード:(税関、入国管理局向け項目)  
<147>----- NACCS揭示板「入港目的コード」を参照。

入港港\* JPKWS 入港目的\* 02  
着岸(予定) 場所 KH01C 日時  
離岸(予定) 場所 日時  
びょう泊(予定)(自) 場所 XK1XC  
びょう泊(予定)(至) 場所 日時

47着岸(予定)場所コード:  
50びょう泊(予定)場所コード:  
府省ポータル「バースコード」を参照。  
またはマスタ参照機能を使用。

代理店情報

船舶代理店(J) 船舶代理店名称890-----2-----E  
住所(J) 船舶代理店住所890-----2-----3-----E  
電話番号 DAIRITEN-TEL-----E

船舶運航者情報

船舶運航者 2 - KSEN  
名称(J) 船舶運航者名称890-----2-----3-----E  
住所(J) 船舶運航者住所890-----2-----3-----E  
電話番号 TEL12345678901234567

【1の場合】29船舶運航者コード  
内航海運業法第3条の許可番号。  
【2の場合】29船舶運航者コード:(SCAC)  
船舶基本情報登録(VBX)時に入力した船会社コード(SCAC)を入力する。

備考(J) 備考-----1-----2-----3-----E  
-----4-----5-----6-----7

船舶基本情報

船舶コード\* 1 - 777777777 名称(J)\* 船舶名-----E  
 種類\* T69 国 籍\* PA  
 総トン数\* 123456.78 t 重量トン数 987654.32 t  
 船の全長\* 123.45 m

45入港港コード:(国連LOCODE)  
府省ポータル「日本の港(港コード)」を参照。  
またはマスタ参照機能を使用。

入港港情報

入港港\* JPKWS  
 着岸(予定)場所\* KH01C 着岸(予定)日時\* 2008/07/04 - 12:00

47着岸(予定)場所コード:  
府省ポータル「バースコード」を参照。  
またはマスタ参照機能を使用。

代理店情報

船舶代理店(J) 船舶代理店名称890-----2-----E  
 住 所(J) 船舶代理店住所890-----2-----3-----E  
 電話番号 DAIRITEN-TEL-----E

申請担当者情報

申請担当者名(J)\* 申請者担当者名--0-----5--E  
 電話番号\* <147>----1-----2

陸揚貨物(入港予定港)

1	形態	10	品名(J)	-----3--E<001>
	数量	1000000.01	TNE	
2	形態	10	品名(J)	-----3--E<002>
	数量	1000000.02	TNE	
3	形態	10	品名(J)	-----3--E<003>
	数量	1000000.03	TNE	

106入港予定港における陸揚貨物形態コード:  
府省ポータル「貨物の種類」を参照。

109入港予定港における陸揚貨物数量の単位コード:  
単位が個・台の場合は入力不要。  
TEN:トン

船積貨物(入港予定港)

1	形態	7	品名(J)	-----3--E<001>
	数量	1000000.01	TNE	
2	形態	7	品名(J)	-----3--E<002>
	数量	1000000.02	TNE	
3	形態	7	品名(J)	-----3--E<003>
	数量	1000000.03	TNE	

110入港予定港における船積貨物形態コード:  
府省ポータル「貨物の種類」を参照。

113入港予定港における船積貨物数量の単位コード:  
単位が個・台の場合は入力不要。  
TEN:トン

備考(J) 備考-----1-----2-----3-----  
-----4-----5-----6-----7

JPT 入港前統一申請等(内航船)

ファイル(F) 編集(E) 表示(V) 業務(W)

システム識別  
海上

入力情報特定番号  
JPTMAXTEST

添付ファイル  
ファイル名 サイズ

入力項目ガイド  
9:登録  
5:訂正(宛先追加含む)  
1:取消し

業務メッセージ  
コード 内容 処置

業務固有情報

区分 \* 9 (5:訂正「宛先追加を含む」) 入港前統一申請番号

係留施設等使用許可申請 危険物荷役許可申請 危険物運搬許可申請 停泊場所指定類 係留施設使用届 移動許可申請 事前通報

船舶基本情報

船舶コード \* 1 - 77777777 名称 (J) \* 船舶名 ----- E

種類 \* T69 国 籍 \* PA

総トン数 \* 123456.78 t 重量トン数 987654.32 t

船の全長 \* 123.45 m 最大喫水(運搬中) \* 12.34 m

船長名 (J) \* 内航船申請船長名 9 0 ----- 2 ----- 3 ----- E

申請担当者情報

申請担当者名 ( ) 45入港港コード:(国連LOCODE)  
府省ポータル「日本の港(港コード)」を参照。  
またはマスタ参照機能を使用。

電話番号 \*

港内移動に関する情報

入港港 \* JPKWS 移動目的 \* 04 53移動目的のコード:  
府省ポータル「統一目的のコード」を参照。

移動前停泊場所 \* XONRC 移動開始予定日時 \* 2008/07/04 - 09:50

移動後停泊場所 \* XK2XC 54移動前停泊場所コード:  
57移動後停泊場所コード:  
府省ポータル「バースコード」を参照。  
またはマスタ参照機能を使用。

代理店情報

船舶代理店 (J) 船舶代理店名称

住所 (J) 船舶代理店住所 8 9 0 ----- 2 ----- 3 ----- E

電話番号 DAIRITEN-TEL-----E

船舶運航者情報

船舶運航者 2 - KSEN 【1の場合】29船舶運航者コード  
内航海運業法第3条の許可番号。  
【2の場合】29船舶運航者コード:(SCAC)  
船舶基本情報登録(VBX)時に入力した船会社コード(SCAC)を入力する。

名称 (J) 船舶運航者名称 8 9 0 ----- 2 ----- 3 ----- E

住所 (J) 船舶運航者住所 8 9 0 ----- 2 ----- 3 ----- E  
----- 4 ----- 5 ----- E

電話番号 TEL12345678901234567

備考 (J) 備考 ----- 1 ----- 2 ----- 3 ----- E  
----- 4 ----- 5 ----- 6 ----- 7 ----- E

VKSYAD01

システム識別

海上

入力情報特定番号

JPTMAXTEST

添付ファイル

ファイル名 サイズ

入力項目ガイド

9:登録

5:訂正(宛先追加含む)

1:取消し

業務メッセージ

コード 内容 処置

業務固有情報

業務固有情報

VKSYAD01

区分 \* 9 (5:訂正「宛先追加を含む」) 入港前統一申請番号

危険物荷役許可申請 危険物運搬許可申請 停泊場所指定願 係留施設使用届 移動許可申請 事前通報 航路通報 危険物情報

船舶基本情報

船舶コード \* 1 - 77777777 名称 (J) \* 船舶名 -----E

種 類 \* T69 国 籍 \* PA

総トン数 \* 123456.78 t 航行速度 \* 12.3 ノット

船の全長 \* 123.45 m 最大喫水 (運搬中) 12.34 m

船舶電話番号 SENPAKU-TEL-----E

呼出名称 (VHF) YOBIDASHI-MEISHO-----E

申請担当者情報

申請担当者名 (J) \* 申請者担当者

電話番号 \* <147>-----1-

39前港港コード(※):(国連LOCODE)  
42次港港コード(※):(国連LOCODE)  
府省ポータル「全体(港コード)」または「日本の港(港コード)」を参照。  
またはマスタ参照機能を使用。

前港港 JPYOK 名称 ZENKOUNAME-----E 次港港 JPYOK 名称 JIKOUNAME-----E

入港港情報

入港港 \* JPKWS

着岸 (予定) 場所 KH81C 着岸 離岸 (予定) 日時 2008/07/04 - 14:30

びょう泊 (予定) 場所 XK1XC びょう泊 (予定) 日時 (自) 2008/07/04 - 10:00

びょう泊 (予定) 日時 (至) 2008/07/04 - 15:30

移動前停泊場所 XDNRC 移動 47着岸 (予定) 場所コード:  
50びょう泊 (予定) 場所コード:  
54移動前停泊場所コード:  
57移動後場所コード:  
62出港停泊場所コード:  
府省ポータル「バースコード」を参照。  
またはマスタ参照機能を使用。

移動後停泊場所 XK2XC

出港停泊場所 XDNXC

代理店情報

船舶代理店 (J) 船舶代理店名称 890

住 所 (J) 船舶代理店住所 890-----2-----3-----E

電話番号 DAIRITEN-TEL-----E

運航区分 \* I 水先人の有無 \* 0

伝達者情報

名 称 (J) 伝達者名称 67890-----2-----3-----E

氏 名 (担当者) (J) 伝達者氏名 (担当者) 0-----5-----E

連絡先 (電話番号) <77>-----1-----2-----3

航路航行に関する情報

航路 *	航路入航予定日時 *	航路出航予定日時 *
1 CHB01	2008/07/04 - 10:00	2008/07/04 - 12:00
2 CHB01	2008/07/04 - 10:00	2008/07/04 - 12:00
3 CHB01	2008/07/04 - 10:00	2008/07/04 - 12:00
4 CHB01	2008/07/04 - 10:00	2008/07/04 - 12:00
5 CHB01	2008/07/05 - 10:00	2008/07/05 - 12:00

79航路コード:  
府省ポータル「港内航路情報コード」を参照。  
またはマスタ参照機能を使用。

位置情報

(入域) ライン名称 <84>-----1-----2 通過予定日時 2008/07/01 - 11:00

(出域) ライン名称 <87>-----1-----2 通過予定日時 2008/07/01 - 12:00

曳船の数 99

システム識別

海上

入力情報特定番号

JPTMAXTEST

添付ファイル

ファイル名 サイズ

入力項目ガイド

9:登録

5:訂正(発生追加含む)

1: 39前港コード(※):(国連LOCODE)  
42次港コード(※):(国連LOCODE)  
府省ポータル「全体(港コード)」または「日本の港(港コード)」を参照。  
またはマスタ参照機能を使用。

業務フロー

コード 内容 処置

区分\* 9 (5:訂正「宛先追加を含む」) 入港前統一申請番号

危険物荷役許可申請 危険物運搬許可申請 停泊場所指定願 係留施設使用届 移動許可申請 事前通報 航路通報 危険物情報

船舶基本情報

船舶コード\* 1 - 77777777 名称(J)\* 船舶名-----E

総トン数\* 123456.78 t 最大喫水(運搬中) 12.34 m

船の全長 123.45 m 船舶電話番号 SENPAKU-TEL-----E

船舶代理店\* VKDAI

船長名(J)\* 内航船申請船長名90-----2-----3-----E

呼出名称(VHF) YOBIDASHI-MEISHO-----

41前港停泊場所施設コード:  
44次港停泊場所施設コード:  
府省ポータル「バースコード」を参照。  
またはマスタ参照機能を使用。

41前港停泊場所施設コード:  
44次港停泊場所施設コード:  
府省ポータル「バースコード」を参照。  
またはマスタ参照機能を使用。

前港港 JPYOK 名称 ZENKOUNAME-----E 前港停泊場所施設 DKTIC

次港港 JPYOK 名称 JIKOUNAME-----E 次港停泊場所施設 DKTIC

伝達者情報

名称(J) 伝達者名称67890-----

氏名(担当者)(J) 伝達者氏名(担当者)0-----5-----E

連絡先(電話番号) <77>-----1-----2-----3

94航路区間(自):  
97航路区間(至):  
府省ポータル「航路区間情報コード」を参照。  
またはマスタ参照機能を使用。

航路航行に関する情報

航路*	航路入航予定日時*	区間コード(自)*	航路出航予定日時*	区間コード(至)*
1 NKN01	2008/07/01 - 10:00	I1	2008/07/01 - 12:00	02
2 NKN01	2008/07/02 - 10:00	I1	2008/07/02 - 12:00	02
3 NKN01	2008/07/03 - 10:00	I1	2008/07/03 - 12:00	02
4 NKN01	2008/07/04 - 10:00	I1	2008/07/04 - 12:00	02
5 NKN01	2008/07/05 - 10:00	I1	2008/07/05 - 12:00	02

91航路コード:  
府省ポータル「港内航路情報コード」を参照。  
またはマスタ参照機能を使用。

船型\* 2 物件を含めた船の全長 1234.56 m 水先人の有無\* 0

長大物件概要 (最大物件えい(押) 航船に限る)

物件の種類 <100>-----1-----2-----3-----4-----5-----6-----7-----8-----9-----10

物件の全長 123.45 m 物件の最大幅 123.45 m 物件の最大高 123.45 m

備考(J) 備考-----1-----2-----3-----4-----5-----6-----7

■ JPT 危険物情報

JPT 入港前統一申請等(内航船)

ファイル(F) 編集(E) 表示(V) 業務(W)

システム識別  
海上

入力情報特定番号  
JPTMAXTEST

添付ファイル  
ファイル名 サイズ

入力項目ガイド  
9:登録  
5:訂正(宛先追加含む)  
1:取消し

業務メッセージ  
コード 内容 処置

業務固有情報

区分 \* 9 (5 : 訂正「宛先追加を含む」) 入港前統一申請番号

危険物荷役許可申請 危険物運搬許可申請 停泊場所指定願 係留施設使用届 移動許可申請 事前通報 航路通報 危険物情報

1 / 30

01 作業種別 \* LDI 品名 (J) \* 危険物の品名 9-001  
MS 1111 IMDG UNNO \* 0000 引火点 12.3 船内積付場所 SSSSSSSSSSSSSSS<158-001>  
数量 \* 100000.01 単位 \* CT 正味重量 \* 1000000.01 単位 \* KGM 開放/非開放 CLS

02 作業種別 \* LDI 品名 (J) \* 危険物の品名 7 8 9 0 2  
MS 1111 IMDG UNNO \* 0000 引火点 12.3 船内積付場所 SSSSSSSSSSSSSSS<158-002>  
数量 \* 100000.02 単位 \* CT 正味重量 \* 1000000.02 単位 \* KGM 開放/非開放 CLS

03 作業種別 \* LDI 品名 (J) \* 危険物の品名 7 8 9 0 3  
MS 1111 IMDG UNNO \* 0000 引火点 12.3 船内積付場所 SSSSSSSSSSSSSSS<158-003>  
数量 \* 100000.03 単位 \* CT 正味重量 \* 1000000.03 単位 \* KGM 開放/非開放 CLS

04 作業種別 \* LDI 品名 (J) \* 危険物の品名 7 8 9 0 4  
MS 1111 IMDG UNNO \* 0000 引火点 12.3 船内積付場所 SSSSSSSSSSSSSSS<158-004>  
数量 \* 100000.04 単位 \* CT 正味重量 \* 1000000.04 単位 \* KGM 開放/非開放 CLS

05 作業種別 \* LDI 品名 (J) \* 危険物の品名 7 8 9 0 5  
MS 1111 IMDG UNNO \* 0000 引火点 12.3 船内積付場所 SSSSSSSSSSSSSSS<158-005>  
数量 \* 100000.05 単位 \* CT 正味重量 \* 1000000.05 単位 \* KGM 開放/非開放 CLS

150危険物のMSコード:  
151危険物のIMDGクラス:  
152危険物のUNNO:  
府省ポータル「危険マスタ」を参照。

155危険物の数量の単位コード:  
府省ポータル「危険物の数量単位」を参照。  
またはマスタ参照機能を使用。

VKSYAD01

システム識別

海上

入力情報特定番号

添付ファイル

ファイル名 サイズ

入力項目ガイド

(1)入港前統一申請番号、船舶コードの入力がな  
い場合は必須入力  
(2)同時に入力された場合は、入港届提出番号、  
入港前統一申請番号、船舶コードの順番で優先と  
する。

業務メッセージ

コード	内容	処置
-----	----	----

2移動届提出番号:  
訂正を行う場合など、過去に申請した内容を「JIT 入  
港届等(内航船)」の初期値として設定したい場合に、  
呼び出したい申請手続の受付番号11桁を入力する。

入港届提出番号

入港前統一申請番号

船舶コード

3入港前統一申請番号:  
新規登録を行う場合など、入港前統一申請にて申請し  
た内容を「JIT 入港届等(内航船)」の初期値として設定し  
たい場合に、呼び出したい申請手続の受付番号11桁を入  
力する。

4船舶コード:  
事前登録した船舶基本情報を「VMR 移動届」の初期値  
として設定したい場合に、呼び出したい船舶の船舶コード  
を入力する。  
3種同時に入力された場合は、入港届提出番号、入港  
前統一申請番号、船舶コードの順番で優先とされる。

JIT 入港届等(内航船)

ファイル(F) 編集(E) 表示(V) 業務(W)

システム識別  
海上

入力情報特定番号: 任意の10桁の値を入力できる。送受信一覧の「入力No」に表示されるため、申請の識別用に用いると便利。

管理者  入港届  
港湾管理者  入出港届

宛先官署  
港湾管理者 KWYOS500 港長 KWJG024

船舶基本情報等  
船舶コード\* 1 77777777 名称(J)\* 船舶名  
種類水 T69  
国 籍水 PA  
船 籍 港 PAACU 名称 ACHUTUPO  
総トン数水 100 課金対象トン数

業務メッセージ  
コード 内容

乗組員総数水 1234 人

仕出港水 JPTMK 名称 SHIDASHIKOUNAME---E 前港港水 JPTKO 名称 ZENKOUNAME-----E  
次 港 港 JPYOK 名称 JIKOUNAME-----E 最終仕向港 SGSIN 名称 SAIUSHISHIMUKEKOUNAME

入港港情報  
入 港 港水 JPYOK  
着岸(予定)場所 HA01C  
離岸(予定) XN1XC  
びよう泊(予定)場所(自)  
びよう泊(予定)場所(至)

積載貨物形態 1 10 2 9 3 8

船舶代理店情報  
船舶代理店(J) 船舶代理店名称  
住 所 (J) 船舶代理店住所890-----2-----3-----E

船舶運航者情報  
船舶運航者 2 - KSEN  
名 称 (J) 船舶運航者名称890-----2-----3-----E  
住 所 (J) 船舶運航者住所890-----2-----3-----4-----5-----E

申請担当者情報  
申請担当者名(J)\* 申請者担当者名--0-----5--E  
電話番号水 SHINSEISHA-TEL-----E

備 考 (J) 備考-----1-----2-----3-----4-----5-----6-----7

3入港届提出番号: 訂正、取消を行う場合に、その対象となる申請手続の受付番号11桁を入力する。

8-9官署コード: 申請先の利用者IDを入力する。府省ポータル「①申請先官署コード」を参照。

11船舶コード: コールサインまたは船舶番号を入力する。

13船舶種類コード: 府省ポータル「船舶種類コード」を参照。またはマスタ参照機能を使用。

14船舶国籍コード: (国連LOCODE・上2桁) 府省ポータル「国コード」を参照。またはマスタ参照機能を使用。

15船籍港コード(※): (国連LOCODE) 府省ポータル「全体(港コード)」または「日本の港(港コード)」を参照。またはマスタ参照機能を使用。

26仕出港コード(※): (国連LOCODE)  
28前港港コード(※): (国連LOCODE)  
45次港港コード(※): (国連LOCODE)  
47最終仕向港コード(※): (国連LOCODE)  
府省ポータル「全体(港コード)」または「日本の港(港コード)」を参照。またはマスタ参照機能を使用。

30入港港コード: (国連LOCODE) 府省ポータル「日本の港(港コード)」を参照。またはマスタ参照機能を使用。

32着岸(予定)場所コード:  
35びよう泊(予定)場所コード:  
府省ポータル「バースコード」を参照。またはマスタ参照機能を使用。

31積載貨物形態コード: 府省ポータル「貨物の種類」を参照。

20船舶運航者コード: (SCAC) 船舶基本情報登録(VBX)時に入力した船会社コード(SCAC)を入力する。





システム識別  
海上

入力情報特定番号  
[ ]

添付ファイル  
ファイル名      サイズ

入力項目ガイド  
入港前申請統一番号及び船舶コードの入力がない場合は必須入力

業務メッセージ

コード	内容	処置

業務固有情報

2移動届提出番号:  
訂正を行う場合など、過去に申請した内容を「JMR 移動届(内航船)」の初期値として設定したい場合に、呼び出したい申請手続の受付番号11桁を入力する。

移動届提出番号 [ ]

入港前統一申請番号 [ ]

船舶コード [ ]

3入港前統一申請番号:  
新規登録を行う場合など、入港前統一申請にて申請した内容を「JMR 移動届(内航船)」の初期値として設定したい場合に、呼び出したい申請手続の受付番号11桁を入力する。  
移動届提出番号と入港前統一申請番号の双方が入力された場合は、入港前統一申請番号の入力は無視される。

4船舶コード:  
事前登録した船舶基本情報を「JMR 移動届(内航船)」の初期値として設定したい場合に、呼び出したい船舶の船舶コードを入力する。  
移動届提出番号または入港前統一申請番号と、船舶コードの双方が入力された場合は、船舶コードの入力は無視される。

ファイル(F) 編集(E) 表示(V) 業務(W)

システム識別  
海上  
入力情報特定番号  
JMRMAXTEST

1入力情報特定番号:  
任意の10桁の値を入力できる。  
送受信一覧の「入力No」に表示されるため、申請の識別用に用いると便利。

20入港コード:(国連LOCODE)  
府省ポータル「日本の港(港コード)」を参照。  
またはマスタ参照機能を使用。

8-9官署コード:  
申請先の利用者IDを入力する。  
府省ポータル「①申請先官署コード」を参照。

3移動届提出番号:  
訂正、取消を行う場合に、その対象となる申請手続の受付番号11桁を入力する。

移動届提出番号

港長 KWJCG024

6船舶コード:  
コールサインまたは船舶番号を入力する。

船舶基本情報等  
船舶コード\* 1 77777777 名称(J)\* 船舶名-----E  
種類\* T69 国籍\* PA  
総トン数\* 987654

8船舶種類コード:  
府省ポータル「船舶種別コード」を参照。  
またはマスタ参照機能を使用。

9船舶国籍コード:(国連LOCODE・上2桁)  
府省ポータル「国コード」を参照。  
またはマスタ参照機能を使用。

21移動目的コード:  
府省ポータル「統一目的コード」を参照。

22移動前停泊場所コード:  
25移動後停泊場所コード:  
府省ポータル「バースコード」を参照。  
またはマスタ参照機能を使用。

移動目的\* 02  
移動開始予定日時\* 2008/07  
移動後停泊開始予定日時\* 2008/07/04 - 15:00

代理店情報  
船舶代理店(J) 船舶代理店  
住所(J) 船舶代理店住所890-----2-----3-----E  
電話番号 DAIRITEN-TEL-----E

船舶運航者情報  
船舶運航者 2 KSEN  
名称(J) 船舶運航者名称890-----2-----3-----E  
住所(J) 船舶運航者住所890-----2-----3-----E  
電話番号 TEL12345678901234567

15船舶運航者コード:(SCAC)  
船舶基本情報登録(VBX)時に入力した船会社コード(SCAC)を入力する。

申請担当者情報  
申請担当者名(J)\* 申請者担当者名--0-----5---E  
電話番号\* SHINSEISHA-TEL

備考(J) 備考-----1-----2-----3-----4-----5-----6-----7

38危険物のMSコード:  
39危険物のIMDGクラス:  
40危険物のUNNO:  
府省ポータル「危険マスタ」を参照。

01 作業種別\* LDI 品名(J)\* 危険物の品名7890-----2-----3 E <37-001>  
MS 1111 IMDG UNNO\* 0000 引火点 12.3 船内積付場所 SSSSSSSSSSSSSSSSSSS <46-001>  
開放/非開放 CLS 数量\* 100000.01 単位\* CT 正味重量\* 100000.01 単位\* KGM

43危険物の数量の単位コード:  
府省ポータル「危険物の数量単位」を参照。  
またはマスタ参照機能を使用。

船内積付場所 SSSSSSSSSSSSSSSSSSS <46-002>  
正味重量\* 100000.02 単位\* KGM

03 作業種別\* LDI 品名(J)\* 危険物の品名7890-----2-----3 E <37-003>  
MS 1111 IMDG UNNO\* 0000 引火点 12.3 船内積付場所 SSSSSSSSSSSSSSSSSSS <46-003>  
開放/非開放 CLS 数量\* 100000.03 単位\* CT 正味重量\* 100000.03 単位\* KGM

業務メッセージ  
コード 内容 処置

業務固有情報

システム識別  
海上

入力情報特定番号

添付ファイル  
ファイル名 サイズ

入力項目ガイド  
入港前統一申請番号及び船舶コードの入力がない場合は必須入力

業務メッセージ

コード	内容	処置
-----	----	----

業務固有情報

2出港届提出番号:  
訂正を行う場合など、過去に申請した内容を「JOT 出港届等(内航船)」の初期値として設定したい場合に、呼び出したい申請手続の受付番号11桁を入力する。

出港届提出番号

入港前統一申請番号

船舶コード

3入港前統一申請番号:  
新規登録を行う場合など、入港前統一申請にて申請した内容を「JOT 出港届等(内航船)」の初期値として設定したい場合に、呼び出したい申請手続の受付番号11桁を入力する。  
出港届提出番号と入港前統一申請番号の双方が入力された場合は、入港前統一申請番号の入力は無視され

4船舶コード:  
事前登録した船舶基本情報を「JOT 出港届等(内航船)」の初期値として設定したい場合に、呼び出したい船舶の船舶コードを入力する。  
出港届提出番号または入港前統一申請番号と、船舶コードの双方が入力された場合は、船舶コードの入力は無視される。

ファイル(F) 編集(E) 表示(V) 業務(W)

送信(S)

システム識別  
海上

入力情報特定番号  
JOTMAXTEST

添付ファイル

入力項目  
9:登録  
5:訂正(宛先追加を含む)  
1:取消

業務メッセージ

コード	内容	処置
-----	----	----

業務固有情報

入力情報特定番号: 任意の10桁の値を入力できる。(9:登録) (5:訂正「宛先追加を含む」) (1:取消)

3出港届提出番号: 訂正、取消を行う場合に、その対象となる申請手続の受付番号11桁を入力する。

出港届提出番号

届出先

港湾管理者	<input checked="" type="checkbox"/> 出港届	港内信号所等	<input checked="" type="checkbox"/> 事前通報
港長	<input checked="" type="checkbox"/> 出港届	海上交通センター	<input checked="" type="checkbox"/> 航路通報

宛先官署

港湾管理者	KWYOS500	港長	KWJCG024	海上交通センター	KWSMT010
-------	----------	----	----------	----------	----------

8-10官署コード: 申請先の利用者IDを入力する。府省ポータル「①申請先官署コード」を参照。

添付ファイル: 港湾関連手続においては、ファイルを添付することはできない。

出港届 事前通報 航路通報 危険物情報

JOT 出港届等(内航船)

ファイル(F) 編集(E) 表示(V) 業務(W)

システム識別  
海上

入力情報特定番号  
JOTMAXTEST

添付ファイル  
ファイル名 サイズ

入力項目ガイド  
9:登録  
5:訂正(宛先追加を含む)  
1:取消

業務メッセージ  
コード 内容 処置

業務固有情報

区分\* 9 (5:訂正「宛先追加を含む」) 出港届提出番号

出港届 事前通報 航路通報 危険物情報

船舶基本情報  
船舶コード\* 1 77777777 名称(J)\* 船舶名  
種類\* T69 国籍\* PA  
船籍港 船名 ACHUTUPD  
総トン数  
船長名(J)

船舶運航者情報  
船舶運航者 2 KSEN  
名称(J) 船舶運航者名称890-----2-----3-----E  
住所(J) 船舶運航者住所890-----2-----3-----E  
-----4-----5-----E

出港港情報  
出港港\* JPYOK  
出港停泊場所\* XONXC 離岸(予定)日時  
積載貨物形態 10 29 38  
船舶代理店(J) 船舶代理店  
住所(J) 船舶

寄港地情報  
次港港 JPYOK 名称 JIKOUNAME-----E  
最終仕向港 SGSIN 名称 SAISHUSHIMUKEKOUNAME

乗組員総数\* 9999 人 旅客総数 8888 人

申請担当者情報  
申請担当者名(J)\* 申請者担当者名--0-----5-----E  
電話番号\* SHINSEISHA-TEL-----E

備考(J) 備考-----1-----2-----3-----E  
-----4-----5-----6-----7

12船舶コード:  
コールサインまたは船舶番号を入力する。

14船舶種類コード:  
府省ポータル「船舶種別コード」を参照。  
またはマスタ参照機能を使用。

15船舶国籍コード:(国連LOCODE・上2桁)  
府省ポータル「国コード」を参照。  
またはマスタ参照機能を使用。

26船舶運航者コード:(SCAC)  
船舶基本情報登録(VBX)時に入力した船会社コード(SCAC)を入力する。

35出港港コード:(国連LOCODE)  
府省ポータル「全体(港コード)」または「日本の港(港コード)」を参照。  
またはマスタ参照機能を使用。

47出港停泊場所コード:  
府省ポータル「バースコード」を参照。  
またはマスタ参照機能を使用。

36積載貨物形態コード:  
府省ポータル「貨物の種類」を参照。

57次港港コード(※):(国連LOCODE)  
60最終仕向港コード(※):(国連LOCODE)  
府省ポータル「全体(港コード)」または「日本の港(港コード)」を参照。  
またはマスタ参照機能を使用。

区分\* 9 (5:訂正「宛先追加を含む」) 出港届提出番号

出港届 [事前通報] 航路通報 危険物情報

船舶基本情報  
船舶コード\* 1 - 77777777 名称(J)\* 船舶名-----E  
種類\* T69 国籍\* PA  
総トン数\* 123456.78 航行速度\* 12.3 ノット 船の長さ\* 123.45  
最大喫水(運搬中) 12.3  
呼出名称(VHF) YOBI  
船舶電話番号 SENP  
32前港港コード(※):(国連LOCODE)  
57次港港コード(※):(国連LOCODE)  
府省ポータル「全体(港コード)」または「日本の港(港コード)」を参照。  
またはマスタ参照機能を使用。

前港港 JPYOK 名称 ZENKOUNAME-----E 次港港 JPYOK 名称 JIKOUNAME-----E  
運航区分\* 0

出港港\* JPYOK 出港停泊場所 XONXC  
着岸(予定)場所 DKT2C 着岸(予定)日時 2008/07/04 - 11:00  
びょう泊(予定)場所 XN1XC  
35出港港コード:(国連LOCODE)  
府省ポータル「日本の港(港コード)」を参照。  
またはマスタ参照機能を使用。  
移動前停泊場所 HA01C 37着岸(予定)場所コード:  
40びょう泊(予定)場所コード:  
43移動前停泊場所コード:  
44移動後停泊場所コード:  
府省ポータル「バースコード」を参照。  
またはマスタ参照機能を使用。  
移動後停泊場所 HB01C  
船舶代理店情報  
船舶代理店(J) 船舶代理店名称 890  
住所(J) 船舶代理店住所 890 E  
電話番号 DAIRITEN-TEL-----E

伝達者情報  
名称(J) 伝達者名称 67890-----2-----3-----E  
氏名(担当者)(J) 伝達者氏名(担当者) 0-----5-----E  
連絡先(電話番号) DENTATSUSHA-TEL-----E  
水先人の有無\* 0

航路情報  
航路\* CHB01 航路入航予定日時\* 航路出航予定日時\*  
1 CHB01 12:00  
2 CHB01 00  
3 CHB01 00  
4 CHB01 00  
5 CHB01 2008/07/05 - 10:00 2008/07/05 - 12:00  
67航路コード:  
府省ポータル「港内航路情報コード」を参照。  
またはマスタ参照機能を使用。

位置情報  
(入域) ライン名称 <72>-----1-----2 通過予定日時 2008/07/02 - 10:00  
(出域) ライン名称 <75>-----1-----2 通過予定日時 2008/07/02 - 11:00  
曳船の数 99

申請担当者情報  
申請担当者名(J)\* 申請者担当者名 --0-----5-----E  
電話番号\* SHINSEISHA-TEL-----E

JOT 出港届等(内航船)

ファイル(F) 編集(E) 表示(V) 業務(W)

システム識別  
海上

入力情報特定番号  
JOTMAXTEST

添付ファイル  
ファイル名 サイズ

区分\* 9 (5:訂正「宛先追加を含む」) 出港届提出番号

出港届 事前通報 航路通報 危険物情報

船舶基本情報  
船舶コード\* 1 - 77777777 名称(J)\* 船舶名-----E  
船の全長 123.45

32前港港コード(※):(国連LOCODE)  
57次港港コード(※):(国連LOCODE)  
府省ポータル「全体(港コード)」または「日本の港(港コード)」を参照。  
またはマスタ参照機能を使用。

34前港港停泊場所コード:  
59次港港停泊場所コード:  
府省ポータル「バースコード」を参照。  
またはマスタ参照機能を使用。

前港港 JPYOK 名称 ZENKOUNAME-----E  
次港港 JPYOK 名称 JIKOUNAME-----E  
前港港停泊場所 DKT1C  
次港港停泊場所 HBC1C

出港港 JPYOK  
船舶代理店\* VKDAT

35出港港コード:(国連LOCODE)  
府省ポータル「日本の港(港コード)」を参照。  
またはマスタ参照機能を使用。

伝達者  
名称(J)  
氏名(担当者)(J)  
連絡先(電話番号) DENTATSUSHA-TEL----E  
水先人の有無\* 0

52船舶代理店コード:(利用者コード)  
利用者情報登録(府省ポータル)にて払い出された値(上5桁)を入力する。

航路通報

航路*	航路入航予定日時*	区間コード(自)*	航路出航予定日時*	区間コード(至)*
1 NKN01	2008/07/01 - 10:00	I1	2008/07/01 - 12:00	O2
2 NKN01	2008/07/02 - 10:00	I1	2008/07/02 - 12:00	O2
3 NKN01	2008/07/03 - 10:00	I1	2008/07/03 - 12:00	O2
4 NKN01	2008/07/04 - 10:00	I1	2008/07/04 - 12:00	O2
5 NKN01	2008/07/05 - 10:00	I1	2008/07/05 - 12:00	O2

79航路コード:  
府省ポータル「港内航路情報コード」を参照。  
またはマスタ参照機能を使用。

82航路区間(自):  
85航路区間(至):  
府省ポータル「航路区間情報コード」を参照。  
またはマスタ参照機能を使用。

船型\* 2

長大物件概要(長大物件えい(押) 航船に限る)

物件を含む船の全長 1234.56 m

物件の種類 <90>-----1-----2-----3-----4-----5  
-----6-----7-----8-----9-----10

物件の全長 123.45 m

物件の最大幅 123.45 m

物件の最大高 123.45 m

乗組員総数 9999 人 旅客総数 8888 人

申請担当者情報  
申請担当者名(J)\* 申請者担当者名---0-----5---E  
電話番号\* SHINSEISHA-TEL----E

備考(J) 備考-----1-----2-----3-----  
-----4-----5-----6-----7

JOT 出港届等(内航船)

ファイル(F) 編集(E) 表示(V) 業務(W)

送信(S)

システム識別  
海上

入力情報特定番号  
JOTMAXTEST

添付ファイル  
ファイル名 サイズ

入力項目ガイド  
9:登録  
5:訂正(宛先追加を含む)  
1:取消

業務メッセージ  
コード 内容 処置

業務固有情報

区分\* 9 (5:訂正「宛先追加を含む」) 出港届提出番号

出港届 事前通報 航路通報 危険物情報

1 / 30

01 品名(J)\* 危険物の品名7890-----2-----3E<94-001>  
MSコード 1111 IMDGクラス UNNO\* 0000 正味重量\* 1000000.01 単位\* KGM

02 品名(J)\* 危険物の品名7890-----2-----3E<94-002>  
MSコード 1111 正味重量\* 1000000.02 単位\* KGM

03 品名(J)\* 危険物の品名7890-----2-----3E<94-003>  
MSコード 1111 IMDGクラス UNNO\* 0000 正味重量\* 1000000.03 単位\* KGM

04 品名(J)\* 危険物の品名7890-----2-----3E<94-004>  
MSコード 1111 IMDGクラス UNNO\* 0000 正味重量\* 1000000.04 単位\* KGM

05 品名(J)\* 危険物の品名7890-----2-----3E<94-005>  
MSコード 1111 IMDGクラス UNNO\* 0000 正味重量\* 1000000.05 単位\* KGM

06 品名(J)\* 危険物の品名7890-----2-----3E<94-006>  
MSコード 1111 IMDGクラス UNNO\* 0000 正味重量\* 1000000.06 単位\* KGM

95危険物のMSコード:  
96危険物のIMDGクラス:  
97危険物のUNNO:  
府省ポータル「危険マスタ」を参照。



JSS 申請状態確認

ファイル(F) 編集(E) 表示(V) 業務(W)

送信(S)

システム識別  
沿岸EDI

入力情報特定番号

添付ファイル  
ファイル名 サイズ

入力項目ガイド  
検索対象とする申請先を選択  
1:ON  
0:OFF

11 船舶コード:  
呼び出したい申請情報の船舶コードを入力する。

業務メッセージ  
コード 内容 処置

業務固有情報

VKSYAD02

申請先種別

- 港長/信号所
- 港湾管理者
- 検査所
- 保安部署
- 海上交通センター
- 地方運輸局

8 受付番号:  
呼び出したい申請情報の受付番号(入港前統一申請番号、入港届提出番号、出港届提出番号または移動届提出番号)16桁を入力する。  
前方一致で検索されるので1桁からの入力も可能。空白の場合はすべての申請情報を対象として検索する。

9 書類番号:  
呼び出したい申請情報の書類番号(格納通知に記述された18桁の番号)を入力する。  
前方一致で検索されるので1桁からの入力も可能。空白の場合はすべての申請情報を対象として検索する。

11 船舶コード:  
呼び出したい申請情報の船舶コードを入力する。

船舶コード 船舶コード種別

船舶名称

送信年月日(自) / /

送信年月日(至) / /